



**RAPPORT DE GESTION**  
**POUR LA PÉRIODE DE NEUF MOIS**  
**TERMINÉE LE 31 MAI 2021**

## **PORTÉE DE L'ANALYSE FINANCIÈRE DE LA DIRECTION**

Le présent rapport de gestion daté du 22 juillet 2021 devrait être lu en parallèle avec les états financiers intermédiaires consolidés non audités résumés de la période de neuf mois terminée le 31 mai 2021 ainsi qu'avec les états financiers annuels consolidés audités du 31 août 2020 de Vision Lithium Inc. (la « Société » ou « VLI ») et les notes afférentes. Les états financiers intermédiaires consolidés non audités résumés pour la période terminée le 31 mai 2021 sont préparés conformément aux Normes internationales d'information financières (IFRS). À moins d'indication contraire, tous les montants sont en dollars canadiens. Ce rapport de gestion de VLI a pour but de permettre aux lecteurs d'évaluer nos résultats d'exploitation et d'exploration ainsi que notre situation financière pour la période de neuf mois terminée le 31 mai 2021 par rapport à la même période l'an passé.

La Société présente régulièrement des renseignements supplémentaires sur ses opérations, lesquels sont déposés sur le système électronique de données, d'analyse et de recherche (SEDAR) au Canada à l'adresse [www.sedar.com](http://www.sedar.com).

## **ÉNONCÉS PROSPECTIFS**

Le présent document peut contenir des énoncés prospectifs qui reflètent les attentes actuelles de la direction à l'égard d'événements futurs. Ces énoncés prospectifs dépendent d'un certain nombre de facteurs et comportent certains risques et incertitudes et il n'y a aucune garantie que ces énoncés s'avéreront exacts. Les facteurs pouvant faire varier de façon importante nos résultats, nos activités et les événements futurs par rapport aux attentes exprimées expressément ou implicitement dans ces énoncés prospectifs comprennent, sans s'y limiter, la volatilité du prix des métaux, les risques liés à l'industrie minière, les incertitudes relatives à l'estimation des ressources minérales et les besoins additionnels de financement ainsi que la capacité de la Société à obtenir ces financements.

## **STATUTS, NATURE DES ACTIVITÉS ET CONTINUITÉ DE L'EXPLOITATION**

Vision Lithium Inc., constituée en corporation en vertu de la *Loi canadienne sur les Sociétés par actions*, est une compagnie d'exploration minière junior dont le bureau chef est situé à Val-d'Or au Québec. Les activités d'exploration se situent au Québec et au Nouveau-Brunswick. Lors de la période, la Société a redirigé ses efforts sur l'exploration de ses principaux actifs polymétalliques, soient les nouvelles propriétés acquises dans le nord du Nouveau-Brunswick de même que la propriété Dôme Lemieux en Gaspésie au Québec.

La Société n'exploite présentement aucune propriété minière. La récupération du coût des actifs d'exploration et d'évaluation dépend de la capacité de découvrir et d'extraire économiquement les réserves de minerai, de l'obtention du financement nécessaire pour poursuivre l'exploration et le développement de ses propriétés et la mise en production commerciale ou du produit de la disposition des propriétés. La Société devra obtenir périodiquement de nouveaux fonds pour poursuivre ses activités et malgré le fait qu'elle y soit parvenue dans le passé, il n'y a aucune garantie de réussite pour l'avenir.

Les actions de la Société sont échangées sur la Bourse de Croissance canadienne TSX sous le symbole VLI.

## **Vision Lithium Inc.**

*Rapport de gestion la période de neuf mois terminée le 31 mai 2021*

---

### **ACTIVITÉS DE LA SOCIÉTÉ**

#### **FAITS SAILLANTS DU TROISIÈME TRIMESTRE 2021**

##### **Activités d'exploration**

La Société a capitalisé une somme de 232 315 \$ avant crédits d'impôt et de droits remboursables au cours de la période de neuf mois terminée le 31 mai 2021 comparativement à 68 382 \$ pour la même période en 2020. Aux états financiers résumés intermédiaires consolidés non audités, ces travaux sont diminués des crédits d'impôts remboursables.

Au cours de la période de neuf mois terminée le 31 mai 2021, la Société a engagé des travaux d'évaluation de propriétés pour une somme de 25 988 \$ qui a été imputé directement à l'état consolidé du résultat net comparativement à une dépense de 22 660 \$ diminué de crédits d'impôts remboursables de 6 674 \$ pour un total de 15 986 \$ pour la même période en 2020.

##### **Résultats financiers**

Puisque la Société concentre ses efforts dans le développement de ses actifs d'exploration et d'évaluation, ses revenus, constitués principalement des produits financiers, sont insuffisants pour couvrir les dépenses opérationnelles de la Société. Sans l'utilisation d'autres ressources disponibles, la Société est déficitaire. Au cours de la période, la Société a exercé un contrôle strict de ses dépenses.

Le résultat net négatif de la période de 526 141 \$ est attribuable aux activités courantes de la Société.

### **PROPRIÉTÉS MINIÈRES**

*Les données techniques contenues dans le texte qui suit ont été révisées par Yves Rougerie, géologue et Président de Vision Lithium Inc.. M. Rougerie est une personne qualifiée telle que définie par la Norme canadienne 43-101.*

La Société a un intérêt ou une option d'acquérir un intérêt dans les propriétés suivantes :

<b>Nom</b>	<b>Statut</b>	<b>Remarque</b>	<b>Royauté</b>
Godslith, MB	Propriété indivise	Projet de Lithium	3%
Sirmac, QC	Propriété indivise	Projet de Lithium	1 % sur 24 claims
Red Brook, NB	Propriété indivise	Projet Zn-Cu-Pb-Ag-Au	2 %
Epithermal, NB	Propriété indivise	Projet Zn-Cu-Pb-Ag-Au	2 %
Benjamin, NB	Propriété indivise	Projet Zn-Cu-Pb-Ag-Au	2 %
Dôme Lemieux, QC	Propriété indivise	Cible de porphyre-skarn à Cu-Zn	Nil
Broadback Nord, QC	Propriété indivise	Projet de Lithium	Nil
Wabouchi, QC	Propriété indivise	Projet de Lithium	Nil
St-Stephen, NB	Propriété à 50%	Projet de Ni-Cu-Co	Nil
Epsilon, QC	Propriété indivise	Projet Au-U	2 %

## **Vision Lithium Inc.**

*Rapport de gestion la période de neuf mois terminée le 31 mai 2021*

---

### **Propriété de Lithium Godslith**

Le 22 mars, 2021, la Société a annoncé la clôture de son acquisition (la « transaction ») d'un intérêt indivis de 100% dans le claim minier non arpenté et non patenté connu sous le nom de claim Godslith de MM. James C. Campbell et Peter C. Dunlop (les « vendeurs ») conformément aux modalités d'une convention d'achat de propriété conclu entre les parties le 19 mars 2021 (la « convention d'achat »). Dans le cadre de la transaction, Vision Lithium a fait une demande pour un permis d'exploration qui englobe le claim Godslith, et couvre une superficie totale d'environ 5 560 hectares (la « propriété »). La propriété est située à moins de 1 km au nord-ouest de Gods River, au Manitoba, à l'intérieur et autour du territoire traditionnel de la Nation crie de Manto Sipi (la « Première nation »), dans la région de God's Lake, dans la province du Manitoba.

La Société est actuellement en discussions avec la Première Nation Manto Sipi ("MSCN") afin de compléter une entente permettant à la Société de débiter ses travaux d'exploration sur la propriété Godslith. Les travaux planifiés sont surtout ciblés sur le forage systématique du gisement devant mener à un premier calcul des ressources en 2022.

### **Propriété de Lithium Sirmac**

La propriété Sirmac, acquise de Nemaska Lithium en 2018, comprenait à l'origine 24 cellules situées à environ 180 kilomètres au nord-ouest de Chibougamau, dans la province de Québec. Depuis, la Société a ajouté 131 nouveaux claims à la propriété en 2019 et 2020 afin de protéger l'indice de la zone Est et d'étendre la couverture vers l'Est à partir des 24 claims originaux.

La Société planifie des travaux de prospection au sol à la recherche de nouveaux indices de lithium au courant de cette année calendrier si possible.

### **Propriétés à Cu-Zn-Pb-Ag au Nouveau-Brunswick**

Le 3 juin, 2020, Vision Lithium Inc. a annoncé la signature d'une entente définitive visant l'acquisition d'un intérêt indivis de 100 % dans les propriétés d'exploration Red Brook, (Red Brook)-Epithermal et Benjamin. Les trois propriétés contiguës, qui comprennent 17 claims couvrant une superficie totale d'environ 4 760 hectares (47,6 km<sup>2</sup>), sont situées à environ 60 km à l'ouest du centre minier Bathurst, dans le nord du Nouveau-Brunswick. Les propriétés sont facilement accessibles grâce à une infrastructure routière forestière bien entretenue tout au long de l'année. Un groupe de claims de 30 unités a été jalonné afin d'agrandir la propriété Epithermal en 2020. La Société a récemment regroupé plusieurs blocs de claims de façon qu'il n'y a plus que deux groupes, soient Red Brook et Benjamin.

Les propriétés sont situées à l'ouest du district SMV de Bathurst. Une séquence de roches supracrustales de l'Ordovicien et du Silurien est envahie par des granodiorites du Dévonien moyen ainsi que par d'autres intrusions felsiques siluro-dévoniennes avec lesquelles le porphyre, le skarn et d'autres minéralisations sont génétiquement et spatialement liés. Des minéralisations cuprifères similaires liées aux porphyres et skarns à métaux de base sont reconnus au gisement de cuivre porphyrique de Gaspé-Needle Mountain et à la propriété Dôme Lemieux de la société associées à des intrusions dévoniennes dans la région de la Gaspésie au Québec. Les travaux sur ces propriétés ont été retardés à cause des restrictions dues à la pandémie et sont maintenant prévus pour 2021.

### **Propriété Red Brook**

À la suite de la découverte par des prospecteurs de roches à forte teneur en zinc pouvant atteindre 13 %, un important programme de décapage a été réalisé sur deux zones fortement altérées (A et B). La zone « A » a retourné des valeurs allant jusqu'à 15 % de Zn ainsi que des valeurs d'or et de cuivre jusqu'à 2,62 g/t Au et 0,5 % Cu.

Le décapage et l'échantillonnage de la zone « B » ont également retourné des valeurs anormales allant jusqu'à 0,33 g/t Au et 0,48 % Cu. À la suite de ces travaux, Rio Tinto a optionné la propriété Red Brook et les claims adjacents afin d'évaluer le potentiel de type porphyre de cuivre proche de la surface et de skarn à Cu-Zn. Ils ont effectué un important levé de Polarisation Provoquée sur la propriété elle-même et les claims adjacents. Les résultats de l'enquête PP ont indiqué la présence d'anomalies PP à chargeabilité élevée. Les anomalies de chargeabilité élevées semblent être liées à la minéralisation de pyrrhotite, qui est omniprésente dans la lentille à haute teneur de la zone « A ». En effet, les zones altérées de la zone « A » avec des valeurs allant jusqu'à 2,62 g/t Au, 0,55 % Cu, 15 % Zn, contiennent toutes de la pyrrhotite massive.

La lentille à hautes teneurs de la zone « A » sur la propriété Red Brook n'a jamais été testée par forage. Les fortes anomalies de chargeabilité qui s'étendent sur plus de 4 km n'ont pas non plus été testées par forage. Les deux représentent des cibles de forage prioritaires.

Au cours de la période, la Société a été active sur le projet cuprifère de Red Brook en y complétant un levé hélicopté magnétique et électromagnétique (MAG-EM) d'environ 900 km linéaires survolant la propriété à un espacement des lignes de seulement 50m. Le levé effectué à basse altitude a recueilli des données à haute résolution. Le levé a identifié un nombre de secteurs avec de multiples fortes anomalies EM (voir figure ci-bas) qui semblent suivre le contact externe d'une vaste anomalie magnétique qui reflète l'intrusif Red Brook, une intrusion granitique variablement magnétique qui est lié de façon spatiale et génétique aux événements minéralisateurs. La plupart des anomalies EM n'avaient pas été testées ou alors de façon limitée par les forages historiques, et dans bien des cas non échantillonnés. Elles représentent de multiples cibles de forage prioritaires pour le suivi d'exploration. Les anomalies PP du levé de RTZ semblent adjacentes et dans l'extension des anomalies EM, reflétant probablement le contenu variable de minéralisation présent. Les anomalies PP sont aussi peu ou non testées par forage. D'intérêt, la majorité des forages historiques, même sur la zone Red Brook, ont visé hors des zones-cibles EM, suggérant que les plus fortes et possiblement meilleures cibles n'ont pas été testées. Les résultats historiques d'exploration suggèrent aussi qu'une plus forte conductivité, partiellement causée par une présence accrue de pyrrhotine, est aussi associée avec de plus fortes teneurs en Cu et/ou Zn.

Figure 1. Résultats du levé MAAG-EM sur Red Brook et secteurs de forage proposés

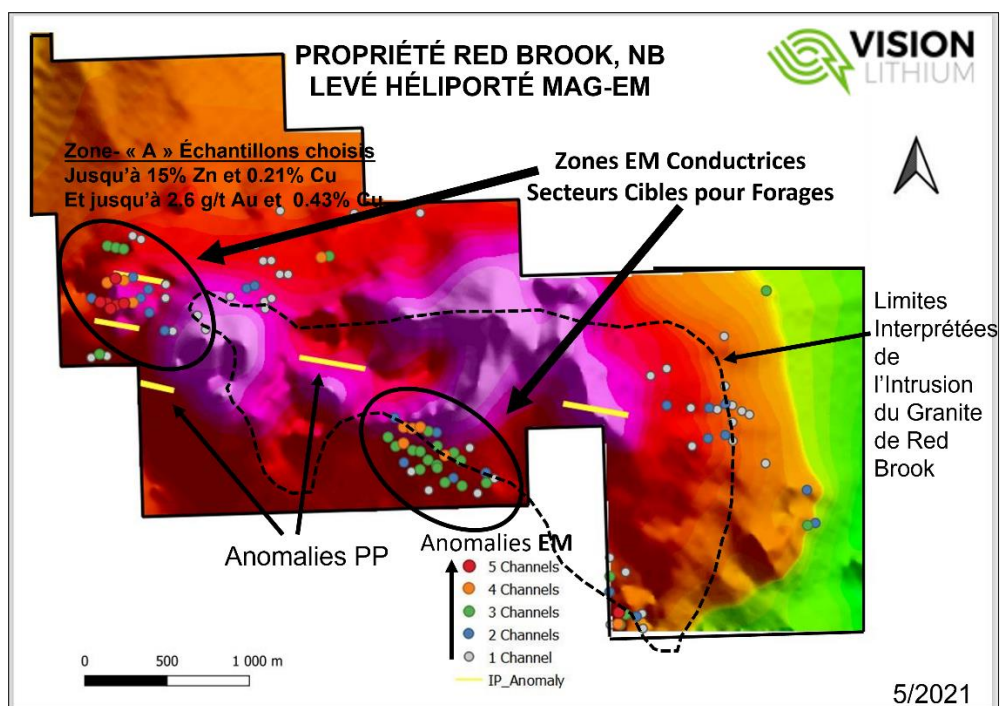

## **Vision Lithium Inc.**

**Rapport de gestion la période de neuf mois terminée le 31 mai 2021**

---

Un programme de forage de 1 500 mètres doit débuter sur Red Brook en juillet 2021. Le programme doit viser au moins six cibles sur la propriété. Les résultats des forages et d'analyses seront rendus publics lorsqu'ils seront disponibles. La Société a de plus reçu un support financier du Gouvernement du Nouveau Brunswick par le biais de son programme NBJMAP afin de supporter l'effort d'exploration sur la propriété Red Brook. Nous leur en sommes reconnaissants.

### **Propriété Dôme Lemieux à Cu-Zn-Pb-Ag-Au**

La propriété Dôme Lemieux comprend 238 claims totalisant 11 599,84 ha ou environ 116 km<sup>2</sup>. La propriété est située dans la région de la Gaspésie dans l'est du Québec, à environ 32 km SSE de la ville de Sainte-Anne-des-Monts, au Québec, à vol d'oiseau. L'accès est très aisé grâce à la route principale traversant la péninsule gaspésienne et le parc national du même nom.

La propriété du Dôme Lemieux est caractérisée par une grande intrusion enfouie qui a pénétré dans les formations sédimentaires environnantes formant un dôme. L'environnement géologique est similaire à celui de l'ancienne mine Gaspé Copper située à 50 km à l'est. La propriété a été explorée par plusieurs compagnies différentes suite à la découverte de la mine Federal de Pb-Zn en 1909 et plus de 20 occurrences minérales importantes ont été découvertes depuis. Des ressources historiques ont été calculées dans le passé pour au moins deux gisements et une production mineure non déclarée a été présumée dans le gisement de Pb-Zn Federal durant la Seconde Guerre mondiale.

À la suite d'une compilation et d'un examen approfondis des travaux antérieurs, la Société a planifié un programme de terrain et de forage en 2020 et avait reçu des permis de forage pour le programme. Le programme a été annulé en raison du COVID-19. Le financement est de nouveau en place pour ce programme en 2021, et la foreuse sera sur place en juillet sur la propriété.

Au cours de la période, un levé magnétique aéroporté (MAG) de 1 624 km linéaires a été réalisé sur l'ensemble de la propriété pour la première fois. Les levés précédents ne couvraient que des parties de la propriété qui étaient ensuite recollées ensemble. Le nouveau levé a été effectué avec des lignes espacées de 100 m et une garde au sol moyenne de 74 m. La carte magnétique spectaculaire qui en résulte (voir Figure 2) est de loin la meilleure représentation à ce jour de la structure circulaire antiforme interprétée comme un upwelling intrusif dans la séquence sédimentaire carbonatée. Au moins 20 occurrences minérales sont connues sur la propriété avec des zones riches en cuivre dans la moitié nord par rapport aux zones riches en zinc au sud. Le prochain programme de forage minimum de 4 000 m testera des cibles pour la minéralisation de cuivre porphyrique et de skarn en profondeur sous les forages précédents ainsi que des cibles importantes prévues tout au long de la phase de compilation et d'interprétation.

Figure 2. Carte du Signal Analytique du levé Magnétique de la propriété Dôme Lemieux

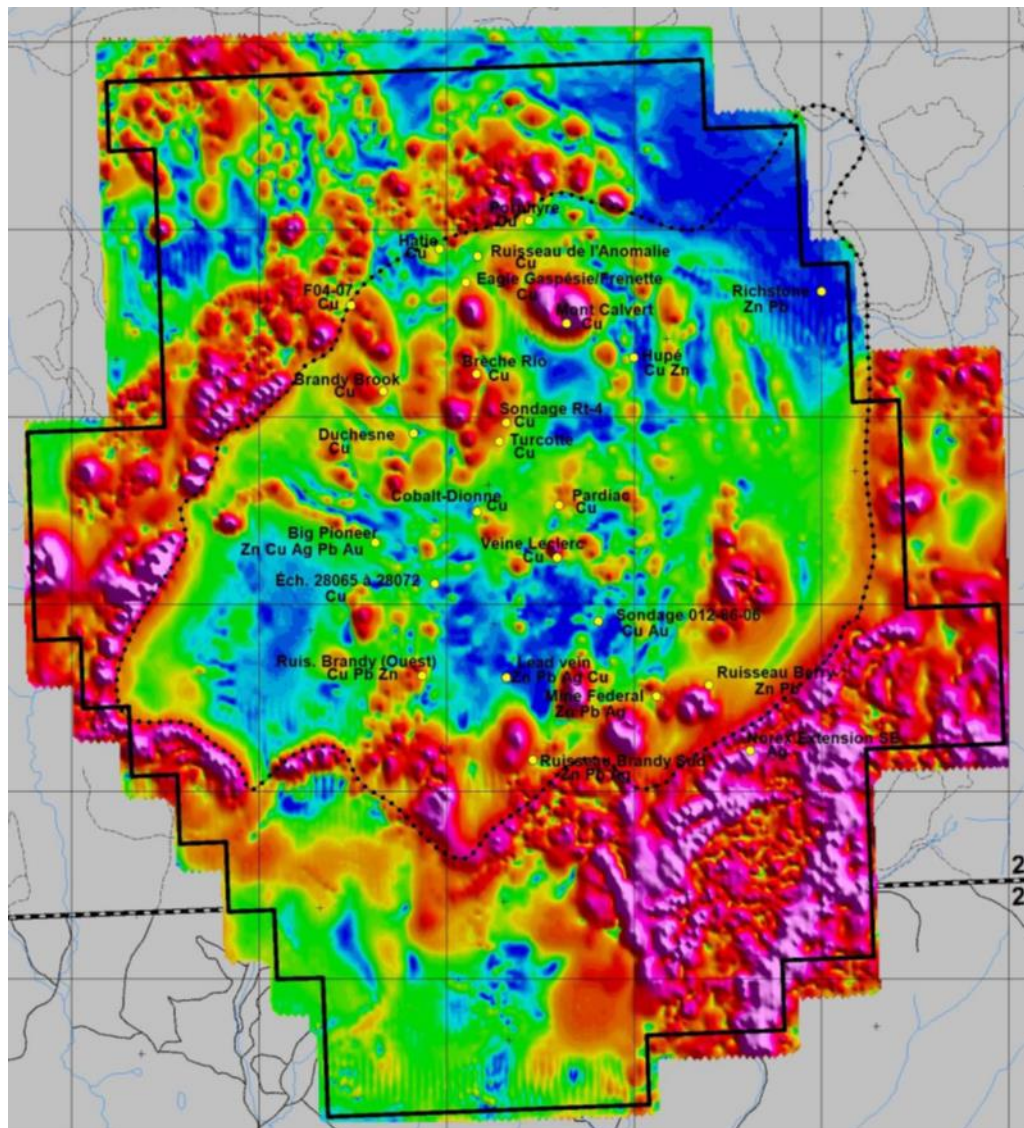

La propriété du Dôme Lemieux est située à moins de 200 km par route au nord des propriétés nouvellement acquises au Nouveau Brunswick, permettant ainsi des synergies pour l'exploration des deux sites. Les forages sur la propriété Dôme Lemieux auront lieu de juillet à septembre. Les résultats seront disséminés lorsque disponibles.

**Vision Lithium Inc.**

Rapport de gestion la période de neuf mois terminée le 31 mai 2021

**INFORMATIONS FINANCIÈRES CHOISIES**

	<b>Période de trois mois terminées le 31 mai 2021</b>	Période de trois mois terminées le 31 mai 2020	<b>Période de neuf mois terminées le 31 mai 2021</b>	Période de neuf mois terminées le 31 mai 2020
	\$	\$	\$	\$
Produits financiers	<b>1 291</b>	187	<b>1 432</b>	597
Résultat opérationnel	<b>203 243</b>	(199 577)	<b>571 133</b>	77 750
Résultat net de la période	<b>(193 730)</b>	208 373	<b>(526 141)</b>	(57 670)
Perte de base et diluée par action	<b>(0,00)</b>	0,00	<b>(0,00)</b>	(0,00)
Nombre moyen pondéré d'actions en circulation	<b>194 094 359</b>	91 254 986	<b>150 197 742</b>	86 775 716

	<b>État de la situation financière au 31 mai 2021</b>	État consolidé de la situation financière au 31 août 2020
	\$	\$
Trésorerie	<b>4 574 036</b>	453 474
Actifs d'exploration et d'évaluation	<b>14 516 309</b>	13 167 739
Actif total	<b>19 338 009</b>	13 793 459
Passif courant	<b>636 716</b>	436 630
Fonds de roulement	<b>4 046 908</b>	99 039
Capitaux propres	<b>18 581 057</b>	13 279 787

**SOMMAIRE DES RÉSULTATS TRIMESTRIELS**

<b>Trimestre</b>	<b>Produits financiers</b>	<b>Charges financières</b>	<b>Résultat opérationnel</b>	<b>Radiation d'actifs d'exploration et d'évaluation</b>	<b>Résultat net de la période</b>	<b>Résultat par action</b>
2021-05-31	1 291	503	203 243	7 057	(193 730)	(0,00)
2021-02-28	70	486	186 112	(7 565)	(161 396)	(0,00)
2020-11-30	71	538	181 778	5 500	(171 015)	(0,00)
2020-08-31	123	589	363 628	141 886	(330 857)	(0,00)
2020-05-31	187	641	(207 014)	3 661	208 373	0,00
2020-02-29	185	691	130 815	1 276	(124 098)	(0,00)
2019-11-30	225	742	143 319	296	(141 946)	(0,00)
2019-08-31	1964	-	(127 466)	8 962	130 738	(0,01)



## ***Vision Lithium Inc.***

***Rapport de gestion la période de neuf mois terminée le 31 mai 2021***

---

### **Résultats d'exploitation**

#### ***Trimestre courant***

Au cours de la période de trois mois terminée le 31 mai 2021, la Société a enregistré un résultat net négatif de 193 730 \$ (ou 0,00 \$ par action) comparativement à un résultat net de 208 373 \$ ou 0,00 \$ par action au cours de la période de trois mois terminée le 31 mai 2020.

Les dépenses d'opération ont augmenté de 402 820 \$ pour s'établir à 203 243 \$ ((199 577) \$ au 31 mai 2020).

Il n'y a eu aucun paiement fondé sur des actions au cours du troisième trimestre de 2021 (nil en 2020).

#### ***Pour la période de neuf mois terminés le 31 mai 2021***

Au cours de de la période de neuf mois terminée le 31 mai 2021, la Société a enregistré un résultat net négatif de 526 141 \$ (ou 0,00 \$ par action) comparativement à un résultat net négatif de 57 670 \$ (ou 0,00 \$ par action) pour la période de neuf mois terminée le 31 mai 2020.

Les dépenses d'opération ont augmenté de 493 383 \$ pour s'établir à 571 133 \$ (77 750 \$ en 2020).

Les charges au titre des avantages du personnel incluent des paiements fondés sur des actions totalisant 28 750 \$ dont 2 300 \$ d'inclus à titre d'actifs d'exploration et d'évaluation (nil au 31 mai 2020).

La Société a engagé des dépenses d'évaluation avant crédits d'impôts et de droits remboursables de 25 988 \$ au cours de la période de neuf mois terminée le 31 mai 2021 (22 660 \$ avant crédits d'impôts et de droits remboursables au 31 mai 2020), dont la totalité a été dépensée au Canada. La majorité de la dépense représente des frais engagés en géologie.

### **État de la situation financière**

Au 31 mai 2021, la trésorerie s'élève à 4 574 036 \$ (incluant un montant de 3 597 773 \$, dont 373 495 \$ qui doit être dépensé en frais d'exploration avant le 31 décembre 2021 et 3 224 279 \$ qui doit être dépensé en frais d'exploration avant le 31 décembre 2022 comparativement à 453 474 \$ au 31 août 2020 (incluant une somme de 441 446 \$ qui doit être dépensé avant le 31 décembre 2021).

Au 31 mai 2021, l'actif total de la Société est de 19 338 009 \$ comparativement à 13 793 459 \$ au 31 août 2020. Cette augmentation de 5 544 550 \$ est décrite plus en détail dans les paragraphes qui suivent :

#### ***Actif courant***

L'actif courant s'élève à 4 733 624 \$ au 31 mai 2021 comparativement à 535 669 \$ au 31 août 2020. Il est principalement composé de la trésorerie et équivalent de trésorerie au montant de 4 574 036 \$, de certificats de placement garanti de 77 287 \$, de taxes à la consommation à recevoir de 29 283 \$, des crédits d'impôt à recevoir pour 2 682 \$ et des charges payées d'avance pour un montant de 49 301 \$ comparativement à 453 474 \$, 51 844 \$, 2 268 \$, 20 318 \$ et 7 050 \$ pour les postes correspondants au 31 août 2020. L'augmentation de la trésorerie reflète principalement l'encaissement de cinq financements privés totalisant une somme de 5 230 950 \$.

## **Vision Lithium Inc.**

**Rapport de gestion la période de neuf mois terminée le 31 mai 2021**

---

### *Actifs d'exploration et d'évaluation*

Les actifs d'exploration et d'évaluation s'élèvent à de 14 516 309 \$ au 31 mai 2021 comparativement à 13 167 739 \$ au 31 août 2020. L'augmentation de 1 348 570 \$ correspond principalement à des travaux d'exploration totalisant une somme de 232 315 \$ avant crédits d'impôts et de droits remboursables et radiations.

Le tableau suivant détaille la répartition des travaux d'exploration par propriété :

#### **Analyse des travaux d'exploration par propriété :**

Description	Dôme Lemieux \$	Sirmac \$	Broadback Nord \$	Wabouchi \$	Red Brook \$	Epsilon \$	St-Stephen \$	Godslith \$	Total \$
<b>Solde au 31 août 2020</b>	77 501	646 136	17 240	195	2 429	-	-	-	743 501
<b>Additions</b>									
Forage	-	1 267	-	-	-	-	-	-	1 267
Géologie	18 024	26 730	8 289	-	2 923	6 441	-	3 578	65 985
Géophysique	1 013	-	-	-	71 706	-	-	-	72 719
Géochimie	-	-	-	-	92 750	-	-	-	92 750
Loyer	496	3 001	-	-	-	-	-	2	3 499
Frais de bureau	-	16	-	-	179	-	-	15	210
Taxes et permis	-	-	-	-	-	-	(9 275)	-	(9 275)
Amortissement	652	691	259	-	788	422	-	48	2 860
Rémunération à base d'actions	1 150	575	575	-	-	-	-	-	2 300
<b>Sous-total</b>	<b>21 335</b>	<b>32 280</b>	<b>9 123</b>	<b>-</b>	<b>168 346</b>	<b>6 863</b>	<b>(9 275)</b>	<b>3 643</b>	<b>232 315</b>
<b>Radiations des frais d'exploration</b>	<b>-</b>	<b>-</b>	<b>-</b>	<b>-</b>	<b>-</b>	<b>(6 863)</b>	<b>9 275</b>	<b>-</b>	<b>2 412</b>
<b>Dépenses nettes de la période</b>	<b>21 335</b>	<b>32 280</b>	<b>9 123</b>	<b>-</b>	<b>168 346</b>	<b>-</b>	<b>-</b>	<b>3 643</b>	<b>234 727</b>
<b>Solde au 31 mai 2021</b>	<b>98 836</b>	<b>678 416</b>	<b>26 363</b>	<b>195</b>	<b>170 775</b>	<b>-</b>	<b>-</b>	<b>3 643</b>	<b>978 228</b>

Une partie des frais d'évaluation de propriétés minières est passée aux résultats lorsque la Société n'a aucune entente ou droit de propriété sur celles-ci. Ces frais représentent 25 988 \$ avant crédits d'impôt et de droits remboursables pour la période terminée le 31 mai 2021 (22 660 \$ au 31 mai 2020).

### *Passif*

Le passif courant s'élève à 686 716 \$ au 31 mai 2021 comparativement à 436 630 \$ au 31 août 2020. L'augmentation de 250 089 \$ correspond principalement l'augmentation des dettes fournisseurs et autres crédettes.

Le passif non courant s'élève à 70 236 \$ au 31 mai 2021 comparativement à 77 042 \$ au 31 août 2020. La diminution de 6 806 \$ correspond principalement aux paiements des obligations locatives.

### *Capitaux propres*

Pour la période de neuf mois terminée le 31 mai 2021, les capitaux propres s'élevaient à 18 581 057 \$ comparativement à 13 279 787 \$ au 31 août 2020 pour une augmentation de 5 301 270 \$. Cette variation ayant un impact positif comprend principalement l'émission d'actions accréditatives pour une somme de 3 151 709 \$, l'émission d'actions pour une somme de 2 931 154 \$ et de l'exercice de bons de souscription pour une somme de 373 750 \$ et d'une variation ayant un impact

## **Vision Lithium Inc.**

### **Rapport de gestion la période de neuf mois terminée le 31 mai 2021**

---

négalif qui comprend principalement les frais d'émission de 657 952 \$ et le résultat net et global total de la période de 526 141 \$.

Aucune option d'achat d'actions n'a été octroyée au cours de la période de neuf mois terminée le 31 mai 2021.

#### **Flux de trésorerie**

Les flux de trésorerie affectés aux *activités opérationnelles* se sont élevés à 688 997 \$ et 322 189 \$ respectivement pour les périodes de neuf mois terminées les 31 mai 2021 et 2020. Ces flux sont les résultats nets de chacune de ces périodes ajustés des éléments non monétaires et monétaires des activités opérationnelles de la Société. Au cours de la période de neuf mois terminée le 31 mai 2021, les éléments non monétaires et monétaires ayant un impact positif sur les flux totalisent 58 112 \$ et proviennent principalement de l'amortissement des droits d'utilisation de 23 511 \$ et des paiements fondés sur des actions de 26 450 \$. Au cours de la période de neuf mois terminée le 31 mai 2020, les éléments non monétaires et monétaires ayant un impact positif sur les flux totalisent 98 286 \$ et proviennent principalement de l'amortissement des droits d'utilisation de 22 844 \$ et de la variation nette des éléments du fonds de roulement de 62 806 \$. Pour les éléments monétaires ayant un impact négatif sur les flux au 31 mai 2021, ils totalisent 220 968 \$ et proviennent principalement des impôts différés de 28 916 \$, de l'impôt de la Partie III.14 de 47 050 \$ et de la variation nette des éléments du fonds de roulement de 144 468 \$. Au 31 mai 2020, les éléments monétaires ayant un impact négatif sur les flux totalisent 362 805 \$ et proviennent principalement de la provision pour compensation pour 345 768 \$.

Les flux de trésorerie affectés aux *activités d'investissement* se sont élevés à 317 201 \$ pour les périodes de neuf mois terminées les 31 mai 2021. Les flux de trésorerie provenant des *activités d'investissement* se sont élevés à 55 100 \$ pour les périodes de neuf mois terminées les 31 mai 2020. Ces flux représentent principalement des ajouts aux actifs d'exploration et d'évaluation pour des montants respectifs de 304 641 \$ et 79 353 \$ et des crédits d'impôt reçus pour des montants respectifs de 17 636 \$ et 140 428 \$.

Les flux de trésorerie provenant des *activités de financement* se sont élevés à 5 126 760 \$ et 438 408 \$ pour les périodes de neuf mois terminées le 31 mai 2021 et 2020. Au cours de la période de neuf mois terminée le 31 mai 2021, ces flux représentent l'émission d'actions dans le cadre de placements privés pour une somme de 5 230 950 \$, diminués des frais d'émission d'actions de 462 601 \$, de l'exercice de bons de souscription pour une somme de 373 750 \$, des paiements en vertu d'obligations découlant de contrats de location de 25 339 \$ et d'un emprunt de 10 000 \$. Pour la même période en 2020, ces flux représentent principalement l'émission d'actions dans le cadre d'un placement privé de 503 000 \$, diminués des frais d'émission d'actions de 40 167 \$ et des paiements en vertu d'obligations découlant de contrats de location de 24 425 \$.

#### **SITUATION FINANCIÈRE ET LIQUIDITÉS**

La Société est une société d'exploration. La capacité de la Société d'assurer la continuité de ses opérations repose sur l'obtention de nouveaux fonds et, malgré le fait qu'elle ait réussi dans le passé, il n'y a aucune garantie de réussite pour l'avenir.

Le financement de la Société se fait principalement sous la forme d'émissions d'actions. Le succès de ces émissions dépend, entre autres, des marchés de capitaux de risque, de l'attrait des investisseurs pour les sociétés d'exploration et du prix des métaux. Pour continuer ses activités d'exploration et soutenir ses activités courantes, la Société devra maintenir sa présence et ses liens avec la communauté financière afin de pouvoir réaliser d'autres financements.

## ***Vision Lithium Inc.***

### ***Rapport de gestion la période de neuf mois terminée le 31 mai 2021***

---

Pour la période de neuf mois terminée le 31 mai 2021, la trésorerie s'élevait à 4 574 036 \$ alors que pour l'exercice terminé le 31 août 2020 la trésorerie s'élevait à 453 474 \$. La Société a une obligation de dépenser une somme de 3 597 773 \$ concernant les fonds destinés à l'exploration au 31 mai 2021 (441 446 \$ au 31 août 2020).

Le fonds de roulement était de 4 046 908 \$ au 31 mai 2021 comparativement à 99 039 \$ au 31 août 2020. De l'avis de la direction, les éléments suivant du fonds de roulement peuvent influencer directement sur le besoin ou non de financements supplémentaires à court terme pour la poursuite de nos activités : l'encaissement des crédits d'impôt à recevoir est imprévisible dans le temps.

Au cours de la période de neuf mois terminée le 31 mai 2021, la Société n'a vendu aucune partie de ses placements en titres négociables d'une société d'exploration (nil au 31 août 2020).

Au cours de la période de neuf mois terminée le 31 mai 2021, la Société a émis un total de 100 572 499 actions suite à des financements privés pour une somme de 5 230 950 \$ comparativement à 10 060 000 actions émises suite à des financements privés pour une somme de 503 000 \$ au 31 août 2020. La Société a émis un total de 7 475 000 actions suite à l'exercice de bons de souscription pour une somme de 373 750 \$ (nil au 31 août 2020). De plus, la Société a émis un total de 4 000 000 actions suite à l'acquisition de la propriété Godslith pour une valeur de 1 040 000 \$.

## **RISQUES ET INCERTITUDES**

La Société, au même titre que toute autre société d'exploration minière, est exposée à divers risques financiers et environnementaux ainsi qu'à des risques liés à la nature même de ses activités. Elle est également exposée à des risques liés à d'autres facteurs tels que le prix des métaux et les conditions du marché en général.

### *Permis et licences*

Les opérations de la Société peuvent requérir des permis et licences de différentes autorités gouvernementales. Il ne peut y avoir d'assurance que la Société peut obtenir tous les permis et licences qui peuvent être requis aux fins de l'exploration, du développement et des opérations minières sur ses propriétés.

### *Prix des métaux*

Même si les programmes d'exploration de la Société sont couronnés de succès, des facteurs hors du contrôle de la Société peuvent affecter la mise en marché des minéraux découverts. Historiquement, les prix des métaux ont fluctué largement et sont affectés par de nombreux facteurs hors du contrôle de la Société, incluant la conjoncture internationale, économique et politique, les anticipations sur l'inflation, les fluctuations de taux de change, les taux d'intérêt, les modèles de consommation globale et régionale, les activités spéculatives et les niveaux de production mondiale. L'effet de ces facteurs ne peut être prévu précisément.

### *Financement*

La Société est déficitaire jusqu'à maintenant et n'a actuellement pas les ressources financières suffisantes pour entreprendre elle-même, ses programmes prévus d'exploration. L'exploration des propriétés actuelles ou éventuelles de la Société dépend donc de l'aptitude de cette dernière à obtenir le financement additionnel nécessaire.

Rien ne saurait garantir que la Société réussira à obtenir le financement requis et elle pourrait en conséquence connaître une dilution importante de sa participation (existante ou qu'elle propose d'acquérir) dans ses propriétés.

### *Personnel clé*

La direction de la Société repose sur quelques dirigeants clés et surtout son président, dont la perte pourrait avoir un effet nuisible au niveau de l'exécution et du succès de ses opérations. Le succès de la Société est lié à la capacité d'attirer et de conserver un personnel qualifié. La concurrence à cet égard est très vive et le succès de la Société repose en grande partie sur les hauts dirigeants et le personnel qualifié en géologie.

## **ARRANGEMENT HORS BILAN**

Au 31 mai 2021, la Société n'avait conclu aucun arrangement hors bilan.

## **INFORMATION SUR LES ACTIONS EN CIRCULATION**

En date du 22 juillet 2021, la répartition des actions en circulation est la suivante :

Actions ordinaires en circulation	209 302 485
Options d'achat d'actions (prix de levée moyen de 0,26 \$)	7 050 000
Bons de souscriptions (prix de levée moyen de 0,08 \$)	81 498 024
Total entièrement dilué	297 850 509

## **MODE DE PRÉSENTATION ET CONTINUITÉ DE L'EXPLOITATION**

Les présents états financiers résumés intermédiaires consolidés ont été préparés par la direction de la Société conformément aux Normes internationales d'information financière (« IFRS ») et conformément à l'IAS34 « Information financière intermédiaire ». Ils n'incluent pas toutes les informations requises par les IFRS lors de la production des états financiers annuels. Les états financiers résumés intermédiaires consolidés ont été préparés selon le même mode de présentation, les mêmes méthodes comptables et les mêmes méthodes de calcul que ceux présentés à la note 4, PRINCIPALES MÉTHODES COMPTABLE, dans nos états financiers pour l'exercice clos le 31 août 2020. Les états financiers intermédiaires consolidés ne comprennent pas toutes les notes complémentaires requises dans les états financiers annuels.

Les états financiers résumés intermédiaires consolidés ont été préparés selon l'hypothèse de continuité d'exploitation et selon la méthode du coût historique.

Les états financiers résumés intermédiaires consolidés ne tiennent pas compte des ajustements qui devraient être effectués à la valeur comptable des actifs et des passifs, aux montants présentés au titre des produits et des charges et au classement des postes de l'état de la situation financière si l'hypothèse de la continuité de l'exploitation n'était pas fondée, et ces ajustements pourraient être importants. La direction n'a pas tenu compte de ces ajustements parce qu'elle croit en l'hypothèse de la continuité de l'exploitation.

La préparation des états financiers résumés intermédiaires consolidés conformément à l'IAS 34 fait appel à des estimations comptables critiques. Elle impose également à la direction d'exercer son jugement dans l'application des méthodes comptables retenues par la Société. La note 3 décrit les domaines particulièrement complexes et exigeants un jugement éclairé ainsi que ceux où les hypothèses et les estimations ont une incidence importante sur les états financiers.

## **INFORMATION À FOURNIR CONCERNANT LE CAPITAL**

L'objectif de la Société en matière de gestion du capital consiste à disposer de liquidités suffisantes lui permettant de poursuivre sa stratégie de croissance interne et d'entreprendre des acquisitions ciblées. Elle gère la structure de son capital et y apporte des ajustements en fonction des conditions économiques et des caractéristiques de risque des actifs

## ***Vision Lithium Inc.***

***Rapport de gestion la période de neuf mois terminée le 31 mai 2021***

---

sous-jacents. Afin de conserver ou de modifier la structure de son capital, la Société peut émettre de nouvelles actions et acquérir ou vendre des propriétés minières pour améliorer la flexibilité et la performance financière.

Le capital de la Société se compose des capitaux propres. Le capital de la Société est principalement affecté au financement des frais d'exploration et des acquisitions de propriétés minières. Afin de gérer efficacement les besoins en capital de l'entité, la Société a mis en place un processus budgétaire pour l'aider à déterminer les fonds requis et s'assurer que la Société a les liquidités suffisantes pour rencontrer ses objectifs d'opérations et de croissance.

La Société n'est pas soumise, en vertu de règles extérieures, à des exigences concernant son capital, sauf si la société clôture un financement accréditif pour lequel des fonds doivent être réservés pour les dépenses d'exploration. La Société a des fonds réservés à l'exploration pour une somme de 3 597 773 \$ au 31 mai 2021 (441 446 \$ au 31 août 2020).

Au 31 mai 2021, les capitaux propres sont de 18 581 057 \$ et de 13 279 787 \$ au 31 août 2020.

## **PERSPECTIVES**

La Société est bien financée pour poursuivre ses plans d'exploration pour la prochaine année.

## **RESPONSABILITÉ DE LA DIRECTION À L'ÉGARD DE L'INFORMATION FINANCIÈRE**

Les états financiers de la Société et les autres informations financières contenues dans ce rapport de gestion trimestriel sont la responsabilité de la direction et ont été revus et approuvés par le conseil d'administration.

Val-d'Or, le 22 juillet 2021

(Signé) Yves Rougerie, Président et Chef de la direction

(Signé) Nancy Lacoursière, Chef de la direction financière

*Vision Lithium Inc.*

*1019, boul. des Pins*

*Val-d'Or (Québec)*

*J9P 4T2*

*Tél.: (819) 874-6200*

*Fax: (819) 874-6202*

*Courriel: [info@visionlithium.com](mailto:info@visionlithium.com)*